朝鮮日報

今日四面

發行所 朝鮮日報社 發行人 安在鴻 編輯人 白寬洙 印刷人

社說

米價暴落

一

昨紙報道에依하면 當地米價市勢는 阪地三十二圓七十九錢의暴落影響을바더 三十圓臺를再割하엿다고한다 이는近間暴落後 一時的反動으로 多少反撥함이잇섯스나 아모有力한材料가업섯슴으로 繼續치못하엿슬뿐더러米界에서重視하는土用天候가 適히順調로繼하야 豐作의 傾向이만흠으로 사는편은警戒하고 파는편은旺盛하야客月末의 暴落을보게된것이다 大體로보아 이번米價暴落의原因은 前年度日本米가凶作이엿슴으로 前途의供給이不足될가念慮하야 一般人氣가 漸漸高騰하엿슴으로 몰이어在庫米의過剩狀態를 뵈엇스며 또遊期市場에서 數個月間道具米로싸든것이乾燥不備의關係로倉入米가變質되엿슬뿐아니라지난번金融恐慌以後『모라토리움』까지施行되어서 金融은極히梗塞하여米價만의高價를容許치못하엿슴으로 米價는그高騰한傾向을멈추게되엇섯스며 最近에일으러天候의好順 豐作의豫想은 더욱그低落의傾向을激進시킨것이다

二

朝鮮에잇서서도이와가튼米價의暴落은一九二二年平均二十九圓八十錢이되어본以後로는 今年의이市勢는 五個年만에처음보는일이다 例年이맘쯤은二十萬石의在庫米가 昨今에는五十萬石으로增加하엿고 豐況은七月十日外지九割移秧이終了되엇고또天氣도順調임으로 今年은적어도五六十萬石은增收되리라고하야 약속쌀은商人들은新米를六月初에벌서十二月先物을二十九圓으로――昨年보다二圓五十錢廉、昨今은또二十七圓五十錢으로一圓五十錢이더떨어진모양이다 當局에서도 이에對한方策을講究키爲하야 米穀委員會外지열엇스나 아직良案이업는 모양이다 그러나 現在米穀은 이미 生產者의손에서떠나 商人에게넘어갓슴으로 오는날에 이것을 調節함은 米穀法의精神으로보아도 絕對로不可能한일이다 오는가을에잇서서는 小農保護의見地로서積極的調節을 斷行할수잇슬것이다 從來米穀需給調節을 함에는 不作時에는賣却調節以外關稅減免 外米管理等幾多의補助手段이잇서 比較的實效를늘기쉬우나 豐作時의 低價防止에對하야는 買收調節以外에別般補助手段이업서 매우困難한바가만타 그래서 農林當局의態度로는 外米關稅의復活로今日以上의暴落을 調節할뜻이잇다고하나 各道의在庫米過剩의處置도困難한오늘에잇서서는그다지큰效果가업슬것은分明하다

三

그번人口食糧調査委員會에列席하엿든 池田殖産局長의意見이라고傳하는바를들으면 日本에서는 米價를調節하기爲하야外米일지라도買入하면서 唯一의米供給地인朝鮮米를 政府의손으로 사들이지아니함은 實로遺憾이매 農林當局에對하야朝鮮米買入과國立倉庫를 朝鮮에設置할일을 極力主唱하엿다고한다 이穀物倉庫國立에關하야는 吾人도 이미생각한바가잇섯거니와 오는날現制度알에서 民衆의食糧品을調節함에는이穀物倉庫의國立은 絕對로必要한것이다 오늘의米價暴落에對하야우는對策이잇다 고할진대 이러한穀物倉庫를設置하는 데 이외에는 모다姑息策에不過할것이다 池田氏의말이 엇더한立脚地에서 이러한말을하엿는지는 吾人이밝히말하고자안는바이나 穀物倉庫의 國立만은이제크게必要할줄로안다 그러나 그運用에關하야는 或은商業共同販賣에서보는바와가티 다시새로히警戒할바만흔것이다 即國營는 徹底히小農의利益을擁護할는지 또土地資本家의大農의利益을擁護할는지 더욱히朝鮮의現狀에鑑하야 危惧를품게外지도된다

四

以上말한바를들어보면 今番米價暴落의直接影響을받는者는 生產者에잇지안코商人에게잇는것임으로 이는도리혀無產者들에게對하야는 生活의威脅을多少間緩和할수잇다 그러나中間小商人의小賣價格에는 比較的下落함을 보지못하게된은 크게警戒할바가잇다 또둘재注意할點은이번暴落의情氣가 오는가을外지넘우어가면 小農의經濟에 큰恐慌이생길것이므로 이에對하야特別한方策을 講究치아니치못할것이다 또셋재에米價調節의根本策은 穀物倉庫의國營에잇스나 그運用如何에依하야는 도리혀 朝鮮人小農의利益을擁斷할수도잇는것이다 이는運用者의高等政策이 엇더한點에잇는가를 깁히考案하야 判斷할수가잇는바이다

潘湯湖附近에서 武南兩軍戰鬪開始
카렌將軍前線에出馬

(上海三十日發) 潘陽湖入口에서南京、武漢兩軍間에 戰鬪가開始되엇다는報道가잇는데南京軍의『카렌』將軍은近近前線에 出馬하야全軍의指揮에當하리라고傳하더라

一個月後南京占領 五十日內上海陷落

(上海三十日發) 二十九日까지武漢에서下江하야江西에 入한武漢軍은이미五萬二千餘에達하엿는바彼等의語하는바에依하면 南昌을手中에너흔後一個月後에는南京을占領하고五十日以內에 上海를陷落시킨다고 豪語하더라

武漢政府는 開封會議를拒絕
馮氏의合同運動은水泡

(漢口廿七日發) 馮玉祥氏는去廿六日武漢南京兩派에對하야南方의大同團結及北伐을促進할目的으로(一)南京國民政府를取消하고南京에武漢國民政府政治分會를設置할것(二)武漢、南京兩政府員의淘汰、更迭은雙方으로부터代表를河南省開封에派送하야 代表會議에附하야 解決할것(三)安徽省을南京、武漢二派의緩衝地帶로하야二派의軍事行動을停止할것(四)北伐에繼續協力하야奉天派를滅하고北京을占領할것(五)政治問題一切는北京을占領後國民會議를招集하야解決할것 이라고 提議하엿는바 武漢派는이것을 拒絕하엿다더라

魯軍蚌埠占領
南軍은浦口에敗退

(北京三十日發) 山東軍은二十九日蚌埠를占領하엿다南軍은數千의死傷者를遺棄後浦口方面에敗退하엿스며孫傳芳은二十八日暫江浦를占領하고浦口로向하엿더라

◇南軍大敗退 死傷이一萬◇

(北京卅日發) 徐州附近에在의北方에서南軍의山東軍의猛擊으로總崩되자一時南軍에投하엿든張敬堯軍과其他는다시叛하야南軍의後方을攪亂한外닭에南軍은드되어支當할수업시되엿는데蚌埠의激戰으로南軍의死傷者는數千에達하엿다더라 南軍의死傷者는實로一萬餘에達하고山東軍도一千餘名에及하엿더라

南軍一掃 山東境內

(北京三十日發) 大元帥府公表에依하면曹州一帶에殘留한南軍全部는驅逐되어山東省에는一兵도留하지못하게되엿고臨淮鐵道도占領되어馮軍은續續南部로退却中이더라

南軍더욱不振 魯軍長驅南進

(北京三十日發) 津浦鐵道沿線의南軍은漸漸不振함으로山東軍은勝勢에乘하야浦口를指目하고南進하려한다去二十四日蚌埠

何健氏變態 共產黨員射殺
唐生智氏와益益離反

(漢口三十日發) 漢口來電에 依하면何健氏의反共產黨態度는益益强硬하야最近漢口市黨部를爲始하야共產黨機關에서百數名의共產黨員을逮捕後主要한者는射殺하엿다이外닭에唐生智氏와의關係는益益離反되어兩者間에는엇더한事件이이러날어듯하더라

한蔣介石軍의退敗는急者南軍에致한山東軍이後方으로부터挾擊하고合肥를撤退하여온張敬堯軍이側面으로부터進出한外닭으로南軍은未曾有의大損害를바덧는바張宗昌氏의報告에依하면南軍

張氏軍務整頓 五大計劃을實行할터

(北京三十日發) 張作霖氏는 軍務整頓을하려고左의計劃을實行하기로되엇더라

一、陸軍의整理
二、海軍의編成
三、航空軍의擴張
四、銃器彈藥類의製造
五、人員의採用과支給法規定

奉票昂騰 妥協의影響

(奉天三十日發) 前日一千圓의大關門을破한奉天票는南北妥協의影響을바더今日又復九百圓의關門을破하고寄付八百八十五圓安値八百七十八圓 引値八十圓으로昂騰하야目前은益益强氣이더라

張作霖停戰命令

(北京三十日發) 張作霖氏는 山東軍의蚌埠占領에大驚하야 目下進行中인南北妥協에支障을招來할것을憂慮하고即時停戰을하고徐州를撤退할旨로 二十九日夜張宗昌에게嚴命을發하엿더라

南北妥協遂開幕
交涉할範圍를먼저協議
山西代表로參加할資格을認定

(北京三十日發) 南北妥協에重大使命을負한南方代表는着京하자即時奉天派全權楊宇霆氏를訪問하야全權이初面會를하고다시山西代表南桂馨李慶芳氏等과會見하고儀禮的으로意見의交換을終了하엿다다玆에妥協問題는正式序幕에入하엿는데全權等은兩夜南邸의招宴에臨한다는데第一次豫備會議를開한後交涉의範圍等을協議할터이다 그런데山西側은直接會議에參加치아니하리라도奉天南京兩派의協定事項에對하야는此를承認하고協定參加의資格을가질터이더라

潘總理地位動搖
孫張과妥協코저南行

(北京二十八日發) 國務總理潘復氏는近日中에山東에赴하게되엇는데그것은表面으로는津浦線에잇는蔣介石軍과部分的停戰에對하야張宗昌、孫傳芳氏等과妥協하고저함이라고稱하나內面의消息으로는潘復氏의地位가動搖되어北京政局의重大變化를보게된 外닭이든듯하니 即最近山西南京兩派로부터 南北妥協을北京政府에提議하야주기를바라나、오즉潘復氏를總理로하는政府에서는信用할수업다는意向을傳함으로因하야奉天派는他有力政治家로써潘復氏에代하라고하는貌樣임으로潘復氏는孫張兩氏와緊急히協議할必要를生한外닭이더라

增徵對策實施 外交團協議

(北京三十日發) 北京外交團

日本品購者處罰 日商對策講究

(奉天發) 中國側當局의不當課稅는一時一段落을告하엿스나最近에다시擡頭되어日本品의城內搬入을阻止或은沒收함으로日本官憲의保護下에集團的으로城內에搬入하야沒收를免하기爲하야中國官憲은益益强硬한手段을講究하야日本品購入의中國人을罰하는等日貨에對하야强壓의壓迫을加함으로日本人貿易商은自衛上去來의死活問題에關係가되므로商業會議所에서는三十日에이對策을講究後總領事館을通하야徹底的으로嚴重抗議할것을陳情하리라더라

日貨의壓迫은 財政窮之結果

(奉天三十日發) 不當課稅에關連한中國官憲의日貨壓迫은자못强硬한바이는東三省財政窮乏의結果이다最近省城商務總會에

劉玉春氏釋放 唐氏斡旋으로

(漢口廿七日發) 昨年秋武昌城을死守하야四十餘日間南軍을對抗하엿스나武昌의不運으로同十月에捕虜되어一時銃殺될뻔하든吳佩孚軍의勇將劉玉春氏는唐生智氏等의斡旋으로廿四日에도되어釋放되엇더라

南京政府— 高利取締令制定
八月一日부터施行

(上海三十日發) 南京政府는高利取締令이라는것을制定하엿는데八月一日부터年利二割을超하는者는不許한다고하며此에違反하는者는嚴重處罰할旨를布告하엿다 또從來의一切의契約은該法令施行前에는依從할바나南京政府는仍前에서訂正할것이라고各縣知事에게通達하엿더라

美人과 日本가는 梁士詒氏
三十日夜에 京城通過

中國前內閣總理梁士詒氏(六八)는二美人을同伴하고二十九日午後十一時發奉天을出發하야三十日夜에京城驛에到着하엿는데往訪記者의質問에對하야左와如히答하엿더라

記者『渡日의目的은무엇인가요』
梁氏『女子들과日本에觀光을가오』
記者『滯在地는?』
梁氏『神戶인바一週間을留할터요』
記者『閣下의訪日은北京派의一大潜勢力으로서日本浪人諸와某種의默契로간다는風說이잇는대如何』
梁氏『그런일은絕對로업다』
記者『歸途에도朝鮮으로지나겟소』
梁氏『歸途에는微文(梁宗三氏)가香港에서臥病中임으로訪問할터임으로배로갈터이다』
記者『南北妥協의使命으로旅路를取한것이아닌가』
梁氏『아니요』
記者『最近北京方面의經濟界는如何』
梁氏『戰禍가財界를好轉시키는材料는되지못하오』
記者『山梨大將과會見하엿는가』
梁氏『會見치못하엿다』

日本에는數次亡命을하엿고最近은民國六年袁世凱의帝制의際에帝制擁護論이起하엿슴에帝制派로서逮捕令을發한外닭에香港으로서지나日本에亡命하고同七年에特赦되엇스나來往한일이업슴으로特히朝鮮을經由한것이오

三國軍縮會議後報
軍縮代案으로 特急條款挿入을承諾

(倫敦三十日發) 『제네바』特派員은三國會議는左와如한可能性이잇다고報하엿다卽 日英米三國이海軍軍備制限條約中에特別緊急條款의挿入을受諾하야서調印國의一國이一定한期間을經過後自國의安全에脅威를感하는때에는卽時時局을審議하기爲하야調印國三國會議를召集할權能을與하는것이다 亞米利加側은二十八日의全權會議의際에英全權『브릿지만』氏에게左와如한條款案文을手交하엿다고解釋된다더라

會議缺裂 英政府否認

(倫敦三十日發) 三十日英國政府는『제네바』全權으로부터電報를接受한外닭에緊急閣議를開하고來一日開催의全權會議對方針을確認하엿다 英閣員은會議決裂의風說을强硬히否認하고會議는目下의狀態에關하야非難하나此를沒常識한道理가잇다고世評에對하야防禦誠을漏하더라

會議運命決定은 米國側의政治的條項

(제네바三十日發) 軍縮會議의最後가缺裂與否는米國側이公式으로英國首席全權『브릿지만』氏에게提出한政治的條項에달리엇다고期待된다右條項은米代表인『아렌다레』스氏가立案한것으로英國側에서도政治的方面의交涉에今日外지努力하여온『세실』卿이大大的으로贊意를表한것으로日本側도同議으로右와如히條約國이普通以上에脅威를바더條約實行이不可能하게될時는此改訂을할수잇다는條項을承認할려이다右米國의公式提案의本文은三十日中에發表될터인대英『브릿지만』氏는右提案條項을受取한旨를合同通信員에게對하야承認하엿더라

英首相의 米統領訪問은 可信할것업서

(倫敦三十日發) 目下加奈陀訪問中인英首相『볼드윈』氏의現在의日程으로는『다면亞米利加의新聞에 報道하바와가티 同首相이大統領을訪問하고相談할것은잇슬수업는일이아니라고연할만한데 首相이『제네바』會議에關하야亞米利加에서말한다고한다든當局에서는『쿠리지』大統領이英首相의海軍軍縮案을拒絕하리라는報에의한眞僞를疑心하며이것을發表의眼으로보는傾向에잇다또亞米利加側이會議全權에이것을通知하도기전에新聞에報道된것은意外이라고하더라

日本의糜費만 百萬圓以上

(東京電) 六月二十日開會以來二十八日間各國全權의熱誠도効果가업시軍縮會議는缺裂의境遇에至하엿는데此會議로日本에서派遣된人員은齋藤主席全權以下五十人으로此에支出한金額은七月十五日外지七八萬圓으로此이나此에日本에서特派된新聞通信記者의旅費와電報等料金을計上하면日本一國의使用한金額만百萬圓以上을突破하리라더라

齋藤全權一行 來廿日歸國

(제네바二十九日發) 齋藤全權一行은八月二十日『말세유』發港의箱根丸으로또石井全權夫妻令孃은九月三日同港發의諏訪丸으로 歸國할터이나 또米全權『김손』氏一行은八月九日佛國西『치앨볼』港發의 『미레뷔아』號로歸國하려고이미船室을豫約하엿더라

佛蘭西政府 對露最後的警告
만일赤化의宣傳을中止치아니하면 國交를斷絕한다고抗議

(巴里二十八日發) 莫斯科駐在佛國大使『엘벳트』氏는去二十七日에本國政府의命令에依하야露國外交委員長『치체린』氏에게嚴重한抗議를提出하바그內容은露國이佛國에서赤化宣傳을곳中止하지안흐면國交를斷絕하게다는最後的通告인데그것은最近에巴里裁判所에서軍事機密書類를窃取하야露國에賣却한五名을取調하다가彼等이巴里駐在露國大使館의援助와報酬를바든事實이判明될뿐아니라軍隊의赤化其他種種의運動을企圖한形跡이잇슴으로對露國交斷絕論이佛國內에高調된것이더라

日本對外貿易 出超로轉換

(東京電) 大藏省發表七月下旬貿易出超는既報와如히一千七百六十三萬圓으로前年同期인百五十八萬七千圓에比하야現著히好成績으로前旬四百三十八萬圓의出超와共히今年度貿易은稀히順調로서出超에轉換한것이라고觀入여도可하다 一月以降累計는輸出十一億一千八百九十七萬圓輸入十四億七百十三萬二千圓入超二億八千八百十六萬二千圓으로前年期間入超額에比하야一億三千八百三十六萬七千圓인入超減으로現著한好成績이더라

人事消息

▲殷圭宣氏(朝鮮農民社營業部長)三十日夜發兩南方面出張

一帆風을駕하야(上)
元山에서 安民世

어여……어……어허여! 조금만아레로! 어-여! 어여-차아!

닷줄을감어올리고사아人마로기슭을떼밀고떠나서櫓머리를삽고회저으면서 이러케들이게를은船夫의노래 欸乃의一曲! 故詩人이斷腸의悲哀를자어낸다하든感傷的인이소리도 膠州從앤다 나그네가 모처럼올우에떠서듯는테에는 몰이어無限淸趣한氣味를도옵는다 山덤이가든五六千噸以上의 汽船을타고서大洋의물결을헤처 나아가는데에나 或은『모터』船으로輕快하게고요한內海의속으로 내닷을여에는 文明한 自然征服의非嚴味는잇지마는 自然그대로와融和合一하면서 自然의품속에 안기여서、陶然히그願中에醉해버리는縹渺한趣味는 맛볼수업다 이러한點으로보아水山明媚한곳에서 더러진一帆風을駕하야願하게萬頃의淸波에한사이로건이는것은快中의快한일이다 南日湧州 土城의途中 自動車로一百七十里와山脇을終破하고 碧瀾渡지는해 蒼茫한물결의우에 우득하니섯는兩岸의靑山을처다보며 十數分間의渡船을지엇든記憶은지금까지도새롭다 埋築地에서元山의將來를생각하는淸爽한印象으로부터

檢실하여나아가매 문득黃土를들이布帆을半어올려 덩그렁케西南風을바드면서 長德山麗實한 洋洋을向하야 碧波浩茫한元山바다를갈우건너간다 一行은支會長以下二十七人의 同志!

元山은海山의光景이雄麗明媚한 東方에드믈은絕勝의都會이다 長德山의連峰이 西으로天然한屏障을일우어서 敦厚秀麗한 山의全貌의雄姿으로자못萬斛의이록어운맛을주는데 右로는葛麻半島가와方里 荳山里等 內元山의背景인龜山을으로돌어 南東海中에들어가솟아 群島一帶의五六個秀峰을맨들으니 마치海上에 떠잇는듯이瑞雅한맵시가비길데업고 게서부터 一脈의長洲가 元山의正面에 갈우노혀스니그外岸은 아름답은明沙十里로서 天成한防波堤가 人工의미칠수업는바이며 左으로永興의 東朝鮮半島가 累十里의巖峰을몰러노흐면서고개를 숙인老虎모양으로蓮島의餘脈과마주다흔듯 이물아들어 洪碧하고 平滿한 항구안은마치一大內湖를보는것 과갓다

順風을바든배는 슬렁슬렁달어나서어느덧中流에떳다 眼界는더욱넓다 西北으로平南陽德孟山一境의斷流山馬息嶺等脊梁山脈이長德山의저쪽으로써저서無限하게雄勁莊麗한背景을지어는데 東南으로安邊의黃龍山은鐵嶺을혼고개로부터길러나와滄波의한복판에 그雄渾典麗한크고귀은봉을실고잇다 그의內包의秀雅한것에比하야 그의外圍는一層雄勁莊嚴한威力을 보내여주는데에 元山의風景은 뛰어나게男性的인調和美를 가지게된다 물러보고 또돌러보매 문득고 山이뜨르르素觀만한大反響을닐 으킬수업는것이 큰遺憾이다 나의배는솔곳간다 歡喜은一時에일어난다 黑白의발달은旗를세우고 夕陽을띄고돌아오는배는 虎島의그늘 瀨口근처로부터떠들어온다 하나 둘 셋 넷五六隻이넘게들어오는 역개에바람이나게氣勢조케櫓를저으면서들어오는것은 오늘풀에고등어를한배식잡은者이오 文川서오는소곰배도 두어隻잇다 이윽고陽德 孟山저쪽으로내려가는해가 볕서嶮峻한峰밋만萬道金光과가티남기고 으스름한그윽이天地에떠돌게될때이江山의莊麗한맛이란 더욱비길데가업는데 南으로부터樓氏女學校 普明學校 浦星學校 天主教女子修道院과및西洋人宣教師들의住宅인 三四層의洋屋이長德山알에비탈 蒼鬱한松林사이에예엽예엽솟아잇서 一幅의水彩畵와가티 天成한文化의동산을일운것이또렷또렷이 또外무릭아무략 黃昏의속에잠기려한다 形言할수업는詩興을닥어준다

八面鋒

○南北代表가、北京에會合하야 妥協을正式으로開始하얏다고 초란이가난다난다하더니、정말나는格인가

○武漢政府는、南京과合同하라는馮玉祥氏의提議를、斷然拒絕하얏다고、豪氣가滿滿하군

○그리고보니、이안통로存亡과興廢를判定할수업는것은、蔣介石의運命인가

○三國軍縮會議全權代表齋藤實氏는、오는二十日에、저네바를떠나서、歸國한다고、軍縮의成功이무엇인가

○陸軍大臣할번宅이、여러번되더니、軍備縮少도할번宅이되엇나

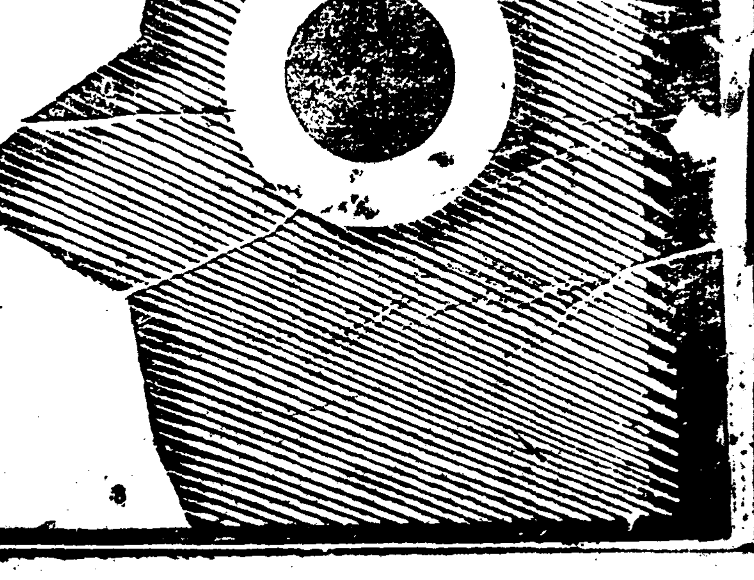

大學目藥 대학목약

治癒가迅速함

도라홈、流行眼疾、上熱眼疾、疲勞眼疾、星眼、爛眼、打撲眼、風眼、翳眼、血眼 其他의眼疾에

眼疾이낫슬때

試驗으로病院이나醫院에가서治療를하야보시요어느眼科醫든지、반듯이、씻는藥으로눈을씻슨後에、넛는藥을너서줄것입니다。

이것은왜그럴가요?

씻는藥으로爲先病菌을消毒한後에、넛는藥을너흐면眼疾이速히낫는것은、卽다시말하면治療가完全히되는外닭입니다。

家庭에서簡單히

그리고病院과醫院에서한것과가치眼疾治療를하려면

大學洗眼藥으로눈을씻슨後

大學目藥을너흐시면됨니다

大學洗眼藥 대학세안약 新發賣

藥價 大學洗眼藥 壹函入二十錢 大學目藥 廿錢부터一圓迄 ◎各地有名한藥店에잇슴니다

大阪市北濱二丁目 參天堂株式會社 振替大阪三六六番

02813

東西閃忽의拳銃隊
捕影만하는警官隊
服色同一로彼此暗號使用
소문듯고차저가면도처에자최뿐
平南一帶○○團後聞

덕천일대를 횡행하든 권총대는덕천경계망을교묘히돌파하고혹은동으로 혹은서으로종횡출몰하야 추적하는경관대도정신을차릴수업다는데 그권총대들은 긔보한바와가티복색이경관대와가태서 분별하기에매우 곤난함으로경관대는 암호를 사용하는터이라 하며 또녕변군 백령면(寧邊郡百嶺面) 관화동(關華洞)에 출현하야 우덕보(禹德甫)의집외 삼개소에 들어가서 현금삼백원을 빼아서가지고간후 또덕천군태극면(德川郡太極面)에 출현하얏슴으로 경관대는 또그방면으로대활동을하는중이며 각방면으로부터 응원대가 모다이곳으로모혀든다는데권긔○○단들이덕천군에서 세부호의집에들어가서 군자금을모집한상보를들으면알에와갓다더라

案內者다리고
富豪家를歷訪
군자청구에불응하는부호는
그집소작인시켜서불을노하
萬圓契約밧고潛跡

○○단 다섯명이 지난이십삼일밤에 덕천군풍덕면송덕리 리여배(德川郡豊德面松亭里 李余裵) 등세부호의집에돌입하야 군자금을 바더가지고 갓다함은 긔항보도와 갓거니와 이제 그자세한내용을 알어보건대 권항보도와가티 순사의복색을입은 다섯명의청년이 각각모젤식권총을가지고 처음은 권미리춘오의집에들어갓섯스나주인이업서 뜻을일우지못하고 그집을떠나나와동리리인섭(李仁涉)의집에들어가 베마츰 집에돌려와잇든 김긔병(金基炳)이라는 사람을압세우고 권긔 여상인의집에차저가 군자금을 청구하엿섯다는데 마츰 현금이업서십원만을바더가지고오륙일후에또올터이니 천원을준비하여 두라하고 또한그집을떠나 나오든길에 리준화(李俊化)란 청년을 만나그청년을 압세우고 권긔배상준의집에 차저가서는 먼저잠을깨워자는 소작인(小作人)들을깨워주인의유무를 물은후 곳소작인을압세우고 안방으로 달려들어가누어잇는 배상준에게 주인이나고몰으매 자긔는주인이 아니라고한즉 권총단원들은 주인도 아니인자가 엇지남의집 안방에서자고 잇느냐하며 무수히란타한후 역시군자금을 청구하엿섯든바 돈오원을 내어노흠으로 밉게녀기어 소작인들을시켜 나무(薪木)를 들여다방안에 싸어노코 그우에주인을올려노흔후 불을질려노앗섯다는데 이때에 알예방으로부터 주인의 부인이올라오며 노흔불을끄고 돈은잇는대로 내어노켓노라하야 결국확실오원을 내어노흠으로 바더가지고 역시오륙일후에 또올터이니 돈만원을준비하여두라고 한후 어데로인지 종적을감추운것이라더라(덕천)

被害者告發밧고
警官은中途隱身
동리백성들을시켜서
○○團有無를探知

○○단원들이 배상준의집을 떠나간후 권항사실을 그곳으로부터 약이정거리에잇는 경찰관주재소에 곳고발하얏섯는데 그때마츰 두명의경관이잇다가 이급보를접하고 즉시현장을 향하야떠나긴 하엿섯스나 그들은바로현장에 들어가지못하고 중로에서 곡식밧헤숨엇다가 다른사람들을보내어 ○○단의유무를 알어오라한후 겨우현장으로갓섯다더라

農事는밀처노코
自衛團에불려가

이로인하야 경관은물론이오 일반부호들은 한시도 마음을못노코인심이 자못 흉흉 한터인데 곳곳에서 실패를당하는 경관에는 십여일전부터 일반농민들로하여금 매호마다 의무뎍으로 자위단의 번을들게 하는중인데 더구나 오랫동안 장마로인하야 분망한중에 자위단까지 보게된 일반농민들의 고통은 무엇이라 고말할수 업다더라

釜山本町
吉田倉庫火災
목하연소중

삼십일일 오전세시경 부산부본정(釜山府本町) 십팔은행지점(十八銀行支店)뒤길뎐금물창고(吉田金物店倉庫)로부터발화되어 맹렬한불길은 삼시간에부근으로 옴겨부터 방금연소중이라는바 장소가 번화한장소인만큼매우혼잡을일우는중이라더라(부산뎐화)

价川鐵道一部開通
기타는일경십개통

권번수해로불통이되엇던개천텰도(价川鐵道)인운흥리개천(雲興里价川)간은도선련락(渡船連絡)을하여오든바 삼십일아츰부터복구되어신안주(新安州)와개천간은전과다름이업시련락가운데되나 개천천동(价川天東) 사이는아즉통하지못하야 ... 이며개통될듯하더라

軌道비고자다가
年青年二名慘死
하청년은알에배를중상

지난삼십일밤에 신북청행(新北靑行)화차 데일백삼호가서수고역(西水庫驛)을통과할지음에고양군 한지면두미리(高陽郡漢芝面豆尾里)에잇는 리득수(李得壽)의 삼남순석(順錫)(二二)과동리 홍경남(洪敬男)의 동생명남(明男)(二〇)과동리한순희(韓順熙)의장남 만텬(萬天)(二〇)등세사람이궤도에서자다가긔차에치어 순석과명남두사람은 모다다리가 잘라저서 무참히죽엇스며 만텬은복부(腹部)에 약일주일간치료를 바들상처를 내엇스며 다행히생명에는 아무관계가업다는데 일시는 선혈이림리한현장에며 혼잡을일우엇다 더라

金棒으로
赤蟻退治
적판리궁됴리소

붉은개암이(赤蟻)가동경적판리궁(赤坂離宮)의 대선 됴리소(大膳寮調理所)를 점령 한것은 긔보함과 갓거니와 요사이붉은개암이의 퇴치 명령(退治命令)을바든내장료(內匠寮)의령목기사(鈴木技師)는기수이하십수명을지휘하야 조리소의 련정과그주위의개암이의길을또치려고금몽둥이를 휘둘르면서 재목과벽을부시는 중인데 굉명되지 못하야방생하는곳이 금머리를 엮이는 중이나불원간구제될터이라더라

查家土地욕심으로
愛子를重婚코자
며느리는싀가를상대로
위자료청구소송을데긔

평남평원군 영유면 대부리 (平南平原郡永柔面大夫里) 박창선(朴昌善)의장남박흡(朴恰)(二九)과 해소면 월현리(海蘇面月峴里)김두수(金斗洙)의딸옥덕(玉德)(二〇)은 지금으로부터칠년전 에 결혼하야 오날까지내왓섯는데무슨 일인지작년부터 그의 시부모들은 친정으로 보내어거의수년동안을사랑하는남편과떠나외로히 친정사리를하고 잇던 중 몰연히 시가측에서는그아들 권긔박흡으로하여금 또다시 다른곳에장가들이고자함으로금작이이와가튼일을당한권긔옥덕은분이한찟올라최근에 위자료를청구한다는데 이제그내용을알어보건대 권긔박창선은 얼마전부터 옥덕에게대하야 친당의재산가운데에서 토디오일경(五日耕)만분재로 타오기를말하얏스나 그의친당에서는 이를거절하야 그목뎍을 달치못함을애다틈 그의시부모는 단연히리혼을작정하고 그와가티 다시양혼을하얏다는바 지금에와서는 리혼의리유로 옥덕이가 오기만하면가족의질병이 발생된다는 구실로그와가티리혼코자하는것이라더라(평원)

내에서 참혹한죽엄을 한사람의 성명은지난삼십일에판명되엇는 데알에와갓다더라

原籍 遂安郡 信昌里 住所 大同郡大同江面梧野里 李奉三(三〇) 遺族 無
原籍 安州郡蓮湖面龍山里 住所 大同郡大同江面梧野里 李文贊(三二) 遺族 有
原籍 江西郡江西面三基里 住所 大同郡大同江面貞栢里 李炳億(四四) 遺族 有
原籍 大同郡大同江面衣山里 住所 同 貞栢里 洪光楨(三四) 遺族 有
原籍 龜城郡沙器面龜岩里 住所 大同郡大同江面將進里 鄭學成(三二) 遺族 無
原籍 中和郡陽井面洞屈里 住所 大同郡大同江面將進里 張利成(一九) 遺族 有
(以上六名去卅日屍體發掘)
原籍 大同郡大同江面將進里 住所 同 金相彬(二七) 遺族 有
原籍 大同郡大同江面梧野里 住所 同 將進里 洪贊用(一九) 遺族 有
原籍 中和郡中和面浦山里 住所 大同郡大同江面將進里 韓基浩(四〇) 遺族 無
原籍 大同郡大同江面新里 住所 同 將進里 梁貞熙(三一) 遺族 無
原籍 定州郡大田面江西里 住所 大同郡大同江面將進里 朴應俊(三九) 遺族 無
原籍 開城郡興漢面寺洞里 住所 大同郡大同江面將進里 柳文馨(二六) 遺族 無
原籍 大同郡大同江面將進里 住所 同
(以上八名三十日外지未發掘)
原籍 江東郡元灘面元新里 住所 大同郡大同江面將進里 盧炳基(三三) 遺族 有
(以上一名慈惠醫院 入院中二十九日死亡)
原籍 价川郡泉洞里 住所 大同郡大同江面貞栢里 金鎭弼(四二)遺族 無
(以上一名目下 慈惠醫院入院中生命危篤)

東京留學生과斯界一流總出演
納凉音樂大演奏會
八月五日夜鐘路青年會館에서
◇入場料 一圓五十錢、一圓、五十錢(本報讀者는一圓、七十錢、三十錢)
主催 中央樂友會 後援 朝鮮日報社

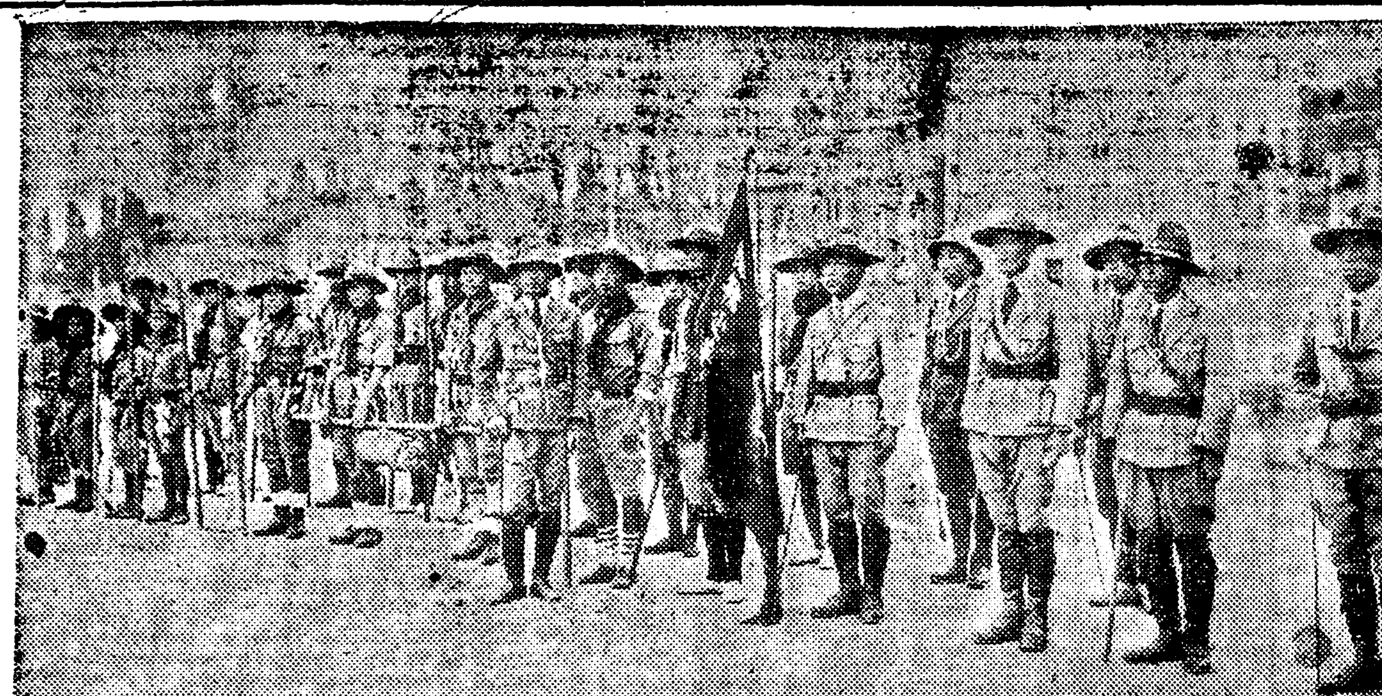

◇조선소년군(朝鮮少年軍)은 ... 일일부터 돗기만하야도시원한 푸른물결이용소슴치고보기만하야도 서늘한 록음이욱어진 강화도(江華島)에서 ... 는때 룸은피가 ... 어린이들의야영생활(野營生活)은이로부터 ... 더라

荒刻煙草官營으로
六百職工生路가問題
祖先繼承遺業을일케된다
재등『셀딩』에서직공대회를열고
陳情委員八名選定

금년부터원료연초(原料煙草)의 불하(拂下)를 감작히감하(減下)하는 한편으로조선연초전매령(朝鮮煙草專賣令)에의하야지금까지 민간에서 경영하든황각연초제조업(荒刻煙草製造業)을오는소화사년도(昭和四年度)부터는 관업(官業)으로 하라는전매당국의 처치로인하야 조선황각연초제조업조합(朝鮮荒刻煙草製造業組合) 에서는 실로히 나수한 황각연초제조업자의 사활문데(死活問題)라하야그동안 전매(專賣)당국에대하야전업보상금(轉業報償金)기타에대한진정(陳情)을하엿다함은 이미 누차보도한바와갓거니와 전긔황각연초제조업조합(荒刻煙草製造業組合)에 매어달린륙백여명직공들은 금번문데는 조합원(組合員)들의 중대문데인 동시에 자긔들에게도 사활(死活)문데라하야 지난 이십칠일 오후 일곱시 부터 동아홉시까지 시내북미창정(北米倉町)에 잇는재등(齋藤)셀딩에서약이백여명의 황각연초직공대회(荒刻煙草職工大會)를 개최하야윤홍진(尹洪鎭)씨를 회장으로 추천한후여러가지로 토의가잇슨 다음에우선전매당국(專賣當局)에진정을 하기로 하야그대표위원으로 알에의제씨를 선정 하얏다는데 황각연초 제조업(荒刻煙草製造業)에 종사하는 직공들로말하면 대대로전하야 내려오든 유업(遺業) 으로써수효는 경긔도내 (京畿道內)에만륙백여명으로 그의가족을 합하면 무려사천명에 달하겟슴으로 동문데는황각연초조합(荒刻煙草組合)이상으로 매우중대시된다더라

代表委員
▲尹洪鎭▲史叔慶▲安淳益▲趙光玉▲崔漢龍▲李圭三▲朴鉉晨▲裵相奎

朝鮮少年聯合會
代議員會開催
일사천리로주의강령제뎡

조선소년 련합회 발긔대회(朝鮮少年聯合會發起大會)는 예정과가티 삼십일오후한시부터 시내 시텬교당(侍天敎堂)에서 사개련맹(四個聯盟)과 십팔개단데의 대의원(代議員)록십명이 출석하야 준비 위원 정홍교(丁洪敎)씨의사회로개최하고 전백(全栢)씨의 개회사가잇슨후 례에의하야 점명(點名)과대의원자격심사를하고림시집행부선거(臨時執行部選擧)에 의장(議長) 전백(全栢) 부의장에 조문환(曹文煥)의 량씨가선정되어 축뎐축문(祝電祝文)의랑독이잇슨다음에알에와가튼결의를하고만세삼창으로폐회하얏다더라

一、創立宣言綱領制定의件 創立準備委員會에一任(但各團體에서도 保管이잇스면提供함)
一、創立規定의件
一、財政에關한件
以上準備委員會에一任
一、創立期日의件 九月下旬부터十月初旬에京城에서開會키로함
一、創立準備委員選擧

準備委員會
대회를맛친후 계속하야 창립준비위원회(創立準備委員會)를 늘고 알에와가튼 결의를하얏다

◇委員部署
庶務部 高長煥 安俊植
會計部 崔青谷 全栢
交涉部 丁洪敎 方定煥
宣傳部 延星欽 金泰沂 南千石 ... 尹洪重 金大一

一、準備委員會事務所의件 臨時로京城慶雲洞八八番地에두기로함
一、其他三件(畧함)

少年運動協會도
가입하얏다

별항보도한 조선소년련합회 발긔(朝鮮少年聯合會發起)에대하야 조선소년운동협회(朝鮮少年運動協會)에서는 최근에발긔래도문데와 련합긔관을 지지(支持)할 력량(力量)문데에대하야 신중히 고려할필요가 잇다하야가맹을 하지안엇스나 동협회에 참가한각단데는 전조선 소년운동의 통일적조직(統一的組織)을 촉진하고지금까지의 모든 관계를초월하야 련합회발긔단데가되자 결의하고 발긔대회에출석하얏다더라

扇風機故障이
爆發의原因
「까쓰」발생을예방치못하야
貞栢炭坑爆發後報

조선연긔 흥업주식회사(朝鮮電氣興業株式會社)정백리탄항(貞栢里炭坑)은 평양시외대동강역(大同江驛)에서 동쪽으로 사오리가량격한 산록(山麓) 인데 항내를일형(一型)이형 삼형 으로난호아 인부오백이십여명이 주야교대로 석탄을캐어내는 곳인바 지난이십팔일오전 열시반쯤 폭발이되어 그곳에서 작업하든인부들을 몰사케 한곳은항구로부터디하오백여척되는데삼형란항이 폭발되엇든곳인데 항내는 『까쓰』가자연히폭발되기쉬운곳임으로그를방지하기위하야선풍긔(扇風機)를 장치하야 노앗스나 그당시에는 선풍긔가고장이 생기어그와가티폭발된듯하며항

附近을鳴動하는
遺族의痛哭聲
시톄를안고가는유족에게
葬費로五十圓支給

전긔항부 십륙명이몰사한 란항근처에는 그가족들이 모혀들어통곡을하는등 처참한광경은 참아눈으로 바로볼수가 업슬디경인데 이일이발생되자 총독부로부터는 석정기사(石井技師)가 급거출장하야 평양 경찰서원과 가티 원인을됴사중이며 지난삼십일은 현장에출장하야 회사로하야금시톄를 발굴케한바 목하인부 사십륙명이 주야교대로시톄를끼어내는중인데 삼십일 오전열시까지 발굴한 시톄여섯은 모다얼골이까쓰와문허지는벽에상하야누구인지도분간할수업게되엇스며 엇던시톄는 까쓰바람에 한이십간가량이나떠나가 흙속에무친것을 파내이기도 하얏다는데 검시를마치고 관(棺)에너허유족이잇는사람은그유족에게돈오십원과가티 내어주고 유족이업는사람은십장(什長)에게내어주어매장케하얏다

遺族扶助料는
社會態度注目
일반의론분분

뎡백탄항에서 종사하는 광부는 매일 열시간일을한다하나 열한시나열두시까지일을하되공전은하루에최고일원이십전을준다하되극소수요보통은륙십전과륙십오전이며다수인데탄항폭발피동시에생매장이된인부들도대개는일급륙십오전에 팔리어 그와가튼참사를당하얏는바이를벅고살든가족들은 불의의 변을당하야압길이망연하게되엇는바회사에서는 오십원식을주어위선매장조료를 얼마식이나 주려는지알수업서 일반은 크게 주목하는중이며 만일오십원만으로 그만둔다하면장차사회뎍으로문데가되리라한다(特派員金瀅植發電)

出獄後곳窃盜
전과사자범

대구남산뎡(大邱南山町)에원적을두고 일뎡한주소가업시 돌아다니는 전과칠범도사범서팔룡(徐八龍)(二六)은 지난오월칠일에 대구형무소(大邱刑務所)에서 만긔출옥되어출감하자각방면으로돌아다니며물품을절취함으로이를데포하려고대구서에서는각방면으로경계망을늘이고대활동을하엿스나 의종적은 알지못하든중 마츰지난이십륙일 오후네시경에 권긔범인이 시내봉산뎡(市內鳳山町)월견산(月見山)에잇다는말을들은 배병긔형사(裵秉琦刑事)는즉시그곳으로올라간즉 과연범인은 삼십여척(三十餘尺)이나되는 난간에안저잇슴으로 즉시톄포하려 하엿스나반항을함으로인하야일대격투가일어낫는데 동형사는여러곳에상처를입엇스며 결국하는수업시호각을불어 그건너편에서 죄수(罪囚)들의일하는것을보고잇는간수(看守)사오명(四五名)의응원을어더톄포하고말엇다는바그가절취한물품은 사백여건(四百餘件)에가격일천오백여원에달한다는바그는전부전당잡혀서유흥비(遊興費)로소비하엿고 아즉까지도 발견치못한물건은 남산뎡모처(南山町某處)에은닉하여두엇슴으로 그를전부압수하엿스며 또여죄도 만흔모양임으로 방금각방면으로 엄중히됴사하는중이라더라(대구)

汽車와衝突

삼십일오전 네시에 일본산양선복천역(山陽線福川驛) 부근긔차길을 건너가는곳에서 긔차와오트바이가 정면충돌되어 유람귀향의 복강현인원전정웅(福岡縣人原田正雄)(三二) 산본청(山本淸)(二九)외한명은참사하얏다더라

조로록조처한다
專賣當局者談

별항보도와가티 황각연초직공대회(荒刻煙草職工大會)에서선뎡된 대표위원들은 이십구일오전아홉시경에 전매국(專賣局)으로수구국장(水口局長)을면회코저갓스나 마츰 출타하고잇지아니함으로 엇절수업시 국장의대리로 일비비서주임(日比秘書主任)을 면회하야진정서(陳情書)를 뎨출하는동시에여러가지로간곡한말을 하얏는바 동비서주임은 조토록 처치하겟다언명하얏다더라

水兵屍體漂着
헌병대됴사중

지난삼십일 오전아홉시경 부천군문학면송도동(富川郡文鶴面松島東) 해안에서 조갑이(趙蛤)이라는 조선인한명이수병(水兵)가튼 익사톄(溺死體)를 발견하고곳인천경찰서(仁川警察署)에보고한결과동서에서는 헌병대(憲兵隊)와가티곳현장에이르러검시한 결과 인데(人體)는모다썩어서인상을 알수업스나 양복주머니속에 수병조장택오랑(兵曹長澤五郞)이란 명함 한장이잇슴으로 혹은금년사월경 인천(仁川)에 입항하엿던 데일함대(第一艦隊)구축함(驅逐艦)매(梅)의 승조원이나아닌가 하나 씨명을보아상위되는점이잇슴으로목하관계당국에 조회중 이라더라

運動競技

◇……中等學校野球……◇
朝鮮豫選戰
(第二回戰)

徽文6A平中5

朝鮮豫選第二回戰은徽文高普對平壤中學戰으로비롯되어三十日京城運動場에서午後四時二十分開戰同六時二十五分閉戰審判角谷(球)鍋島西川(壘)

平中(先)		打數		徽文
3 原田	30	打數	36	閔[illegible]奎 6
4 [illegible]部	5	安打	5	崔長春 8
16 [illegible]中	3	盜壘	8	柳學坤 3
2 若林	14	三振	2	安[illegible]岩 2
1 村高	10	四死	4	李[illegible]亨 1
7 山下	10	失策	6	姜[illegible]熙 5
8 小賀野	0	二打	1	吳[illegible]乾 9
5 山田	1	三打	0	洪淳哲 7
9 戶田				白[illegible]得 4
6 內田				

得點										
平	2	1	0	0	0	1	0	0	1	=5
徽	0	1	0	0	3	1	0	0	1	=6

大中四釜一商二

釜山一商對大邱中學戰은三十一日京城球場에서午前十時三十分開始午後十二時五十五分閉戰審判角谷(球)日置(壘)

大中(先)		打數		釜一商
1 若月	30	打數	34	奧田 5
4 小井	4	安打	5	影山 4
9 野原	1	盜壘	9	大坪 3
2 [illegible]部	4	三振	12	[illegible]邊 2
3 大林	6	四死	3	小西 6
8 二[illegible]	3	失策	4	山田 8
5 [illegible]安				田中 7
7 西井				位上 9
6 大[illegible]				松本 1

得點										
大	0	0	0	0	1	0	2	1	0	=4
釜	0	0	0	2	0	0	0	0	0	=2

淸州農業棄權

淸州農校對京中戰은三十日京城球場에서午後一時五十分開戰五回京中十一淸農〇의戰績에淸農棄權閉戰三時五分審判鍋島(球)西川(壘)이로써一回戰은終

軍縮野球二回戰

日本軍에敗戰한亞米利加側野球軍은復讐戰을挑請하얏슴으로日本은此에應하야今週中에二回戰을擧行할터 (케네바電)

一日의運動

中等學校野球豫選準決勝戰 (京城球場)

效力의偉大 社會의信用을밧는 天一靈神丸
自古有名한神丸藥으로消化不良症과腹痛, 口逆에는대即効하오니一時救急之策으로家庭에常備가必要하외다
定價 百二十丸入一圓 二十丸入二十錢 十丸入十錢
到處藥房賣藥商에서販賣하오니實用하시압
趙靑藥本家 京城府鍾路 天一藥房 振替京城三〇七七番 電話光七五九番

溫突紙 總發賣元
本社에서高陽恩平製紙組合의生産品溫突紙를總販賣하기로約定하야自今溫突紙는引受하와顧客本位의薄利多賣主義로써都散賣를不拘하오니多少를不拘하시고注文하심을切望함
朝鮮洋紙 和紙 溫突紙 都散賣
合資會社 一南紙店 京城府南大門通四丁目七五番地 電話本局三九八九

英國裁縫絲大販賣
今回弊商會에서裁縫界에最好評이有한左記英國製造裁縫絲를代理販賣하오니特約販賣코저하시거나直接多數購買코저하시는분은弊商會로來問하시압
◇鎖票(사슬표) 二千四百碼
◇封套票(봉투표) 二百碼
◇錚票(삽표) 二百碼
仁川府山手町三丁目七番地 代理店 英商타운센드商會

萬世 만세 登錄商標 데일오래신는신
萬世고무 京城中林洞 萬世고무工業所 (振替京城一〇六三二)(電話本局三九八番)
所主(前大陸고무會社事務) 岩間亮 總務主任(前同會社營業主任) 金鳳吳

運轉士養成 運轉士紹介 朝鮮自動車研究所
入學案內書二錢切手 入學申込次第進呈함
京城府蛤町六九番地 電話龍山五三五番

各種印材製造販賣
印章附屬品一式都賣商
京城府黃金町二丁目八十八番地 中島印材製造所 電話本局三四四三番 振替京城一五二〇五番

岸山天佑堂
ケイシュ, バイヤク, コウギョウヤク, イリョウキカイ, ケショウヒン,
オロシ, コウリ
合資會社 山岸天佑堂
ケイジョウフ ホンマチ 1チョウメ
デンワ ホンキョク 372. 2014. 2896. 3615.
フリカヘ コウザ ケイジョウ 203 ...
マイツキ エイギョウ ゲッポウ ヲ ハッコウ イタシマス

古本高價買入 京城本町三丁目百番地 金子書店 電話(本)二一一一番
書籍高價典當합 京城黃金町四丁目五番地 金子質屋

各種印材販賣 印章彫刻 平壤府鍾路 壽全堂印鋪 名刺印刷 振替京城 二六九六番

朝鮮燒酒 金剛 仙月
在來式釀造法으로된燒酒는
販賣元 泉商會 京城西大門外竹添町一丁目七九番地 電話光化門五七一番

天幕 テント 京城府竹添町一丁目七九番地
天幕雨覆製造販賣 泉商會テント部
裝飾貸テント供物部
工場同 電話光五七一番

釜山百濟病院
電話 六一六 八二一 九七 番
光線科 엑쓰光線 紫光線 太陽燈
各科入院室 電氣裝置
釜山鎭分院 電話一二七一番
大新分院 電話一三三七番

乳母 유모
구하나이다 미혼으로신세 건강한분은인천 府川里 ... 으로문의

가련한 부인

남자때문에 (8)
에 프롱당한녀자의이야기
백년의가약이 일장의춘몽 (下)
남성다고미덧든 덤이오히려큰실패

김일엽

나는 몸 …… 조곰□□나 왓습니다 ……는더욱몬저몬저 하게굴면서손을내밀어서마자락을붓들엇습니다아죽왜이리서요 욕에만기우러지면서로존경과사랑이엷어지는것은면치못할일이아니야요그러나 욕을가진 사람은누구나 다욕의 욕망이엇서는것이야요 어차피 그러케 될일을시간문데로 다툴것이무엇 이야 욕어뭐는수업시 입술과 입은부드처게되엿습니다최후의욕망까지도달하고야 말랏는 그남자는 흔것단발과

그럴듯한□ 이엇스나

그날저녁은 귀어히 그남자의최후욕망을입우지못하엿습니다그 이튼날오후에 어케와 똑가티나 타히라고왓습니다 그러나 어케와가큰정답고부드러운그의태도는 차저볼수업섯습니다 그리고 이런말을하엿습니다 자긔는 서보는의미로본녀자가 여러 천명되는데 귀족집령양도독신자 집규수도다보앗스나마음에드는이를못보앗노라고요 그말에는 나는나의금전의 능력으로 엇던훌륭한녀자나미인을어들수잇스니 아베떠위즘……하는암시엇습니다자동차에서나려서쓸쓸한그의 목례(目禮)를 바드면서돌아오는나는엇건지넉이빠젓습니다홀로시름업시 돌아오는 나는공연히마음이산란하엿습니다녀가

넘우강경한 태도를가져

쉬노여웟나 또는 무슨나의결점을발견하엿나 불안간에마음이변하엿나아 뉘리생각하여도알수가업섯습니다하로에몃번식소식을전하든그에게서는몃칠이되어도장감하엿습니다애를태우다가나는길고긴」편지를써보내엇나이다 면회를해보앗나이다 소개한사람에게 엇진일이냐고 문의도하여ㅣ보앗습니다 그러나 뭇뭇버그남자의 코백이도볼수가 업섯습니다 글세얼마나 긔막히고허무한일이게습니까 삶을 비여먹일듯이 달게굴든그남자가 열흘도못된 고통안에 그려못이 변하고말엇스니……마치방망이에머리를 어더마진것가티 얼떨떨하엿습니다 한일주일이 지나니와 겨우맹정한 판단이생겻 습니다 비로소 남자의 녀자를농락하는 수단이 그러케 로골화(露骨化)한데놀라지 아니할수업섯 습니다 실련(失戀)과는 의미다른그때에실망과 치욕은 아마영원히 영원히 자죽이슬어지지 안흘것입니다그때의일허버린

자존심과자 부심을회복

하기에는 파면만흔노력과 시일이걸리엇습니다 더구나 그남자는 다만농락햇다는것만 으로만족지못하여서 너를갈만한 반감과치를 떨게하는 치욕의말을더하여 보내엇습니다 져가알면몃푼엇치나알고 떠든다야 무슨큰거가잇나? 계소위신녀자 라고하길래 호긔심으로 한번관계나해볼가햇더니 되지못하게 섯섯하게굴길래 그만두엇지 이왕돈주고살바에는기생이첩신나하얼꼴이고사내비위마치는것이고』자살해버리고십흔리만큼

맹렬히치밧 치는복수심

을처어딜길이업서 몸부림을 치고엉엉울뿐이엇습니다 그러나울음울우는 것보다도 복수를못해펄펄뛰는것 보다도 그커칭착하고굿세게 살아나갈도리를 강구하는것이 그런우수운 남자를대항하는것이줄알앗습니다(쯧)

童話

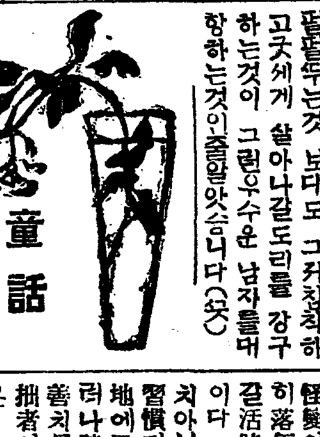

八、『라인』의황금

延星欽

녯날 아조오랜녯날입니다『라인』강미테는 큰금덩어리하나가 가라안커잇섯습니다 그런데 이금덩어리는 보통금이아니요 아□□□기한이엇는□금을인간이가지면 가진자는 세계의주인(主人)이된다는 이상한힘이 잇섯습니다

그강속에는 흉□□게생긴 마녀(魔女)셋이 그금을 지키면서 자미잇는 노래를불으며 날마다 흥겹게놀고잇섯습니다

그때에『알쎄리씨』라는욕심쟁이하나가 잇섯는데 그금을훔처내오라고 별르고 또별르다가 마녀들이 보지못하는틈을 타서 그귀중한보물을 훔쳐내다가 깁흔산속으로 가지고들어가서 그금으로 반지를맨들어 버렷습니다

그때에 못(黑)『보ー탄』이『파푸닐』이라는장사를시켜서 큰대궐을짓게햇습니다

『파푸닐』은 대궐을다지어노코『푸레야』라는신(神)을주든지 그러치아니하면『알쎄리씨』가가지고잇는 반지를달라고 하얏습니다 그러나『보ー탄』은『파푸닐』에게『푸레야』를 줄것가트면모든신(神)들은 늙어죽음을 면치못할것이오 또『알쎄리씨』가 가지고잇는반지를 빼앗기도어려움으로 엇더케해야조흘지 망서리기만하엿습니다 그때에『노키ー』라는신령이 잇섯는데『보ー탄』과합께 계교를꿈이어가지고『알쎄리씨』의잇는곳을차저갓습니다

『알쎄리씨』는 머리에 쓰기만하면 무엇으로든지 몸둥이가다른것으로 변하는이상한 투구를가지고잇섯습니다

『로키ー』라는신령은『알쎄리씨』와 마주안저서 그투구 이야기를하다가

『그대투구하나로 몸이변해?』

그런어리석은 소리가 어데잇단말인가! 하고 빈정대엇습니다 그러니까『알쎄리씨』는 화를내며 현내어면서

『자! 봅업이 빈정대지만말고 보구려!』

하고 투구를머리에다 쓰자마자 큰개고리가 되엇습니다

『로키ー』는 이것을보고

『자ー이제는 커개고리를잡아 어서 죽여버리시오』

하고말하니까『보ー탄』은『알쎄리씨』를집어밟엇습니다 그리고 이가런 소리를질렀습니다

『커더케할테냐? 『라인』의금을 내노흘테이냐 그대로죽을테이냐?』

잔뜩눌러서 숨도쉬지 못하고 죽게된 악인『알쎄리씨』는 할수업시반지를 내어노앗습니다 그러나그때에 그반지에는 무서운 커주(咀呪)의 귀신이붓게 되엇습니다 그래서이반지는 여러사람의손으로 넘어가고 또넘어가는족족 큰재앙(災殃)을 일으켯습니다

장사『파푸닐』도 그때문에 죽엇습니다 세상에유명한『쏘ー그푸리ー드』장수도 그반지때문에 죽엇습니다

아름다운녀왕『크림힐드』와용맹잇든왕『군타』와 귀신가티 긔운만흔『하ー겐』도다ー이 반지때문에 죽엇습니다 그리고이반지는『하ー겐』이『라인』강에다 시집어 너헛다는말이 전하야나려오는답니다(쯧)

周衣廢止論을낡고

開城 李允秀

勿論우리朝鮮사람의 生活은 改善함에는 엇더한것을勿論하고 緊急지아니한것이업다 生活의改善이라함은 衣食住를改善함이라할것이다

果然우리사람이어現在와가튼衣服과飲食住居를가지고 이生存競爭이極端的으로일어나는現代의 모든民族과싸워볼수잇스며 나劣敗치아니할수잇슬것인가 날이다달이壓迫과搾取를當하며 悲運에悲運을重疊하야 慘境에싸지게되는것도 無理가아니니 怪變이아닐것이다 우리가永遠히落伍者가되지아니하고살어나갈活路는 오즉生活의改善일것이다 누구나生活의改善을贊成치아니하는이는 아니지마는 在來의習慣과周圍또는環境에딸어 卒地에遂行치못함은事實이다 그러나時代의不適을늣기면서 改善치못한다하면 그는弱者이요 拙者이다 周衣廢止論과가튼것은 그理想을實現치아니하면何等의效果가업슬것은明白한일이다 거긔에對하야는 우리朝鮮사람으로서는 누구나 다가티 研究할 必要가잇다 그럼으로 敢히 淺見薄聞의 鈍質을 다하야理論을實際化코저한다

周衣廢止問題는 곳衣服改善問題이다 衣服改善에는衛生과經濟 時代의適否 耐久性의如何 外觀의美不美等몃가지가잇스니 現在우리衣服이以上數個의條件에適合한가 아니한가를먼커論定하여보자 勿論여러가지條件에다不適하다함은아니지마는 適合한것보다도不適當한點이만흔것이다 爲先衛生上으로보아서 두다리를다리人력거로묵것스며 바지등이길고넓음으로허리人먹을단단히 매게되니 血液循環에不好한것이요 夏日炎天에도두두마이를입으니 勿論一層더더울것이오 두두마이는과커고리는二重三重으로배니胸部의發達에妨害가될것이며 其次經濟上不利와 時代의適否 耐久性의如何等도 亦是그와가튼不適合한것은更言할必要도업고(周衣廢止論中에在한으로)美的으로보아서可히取할만한美點이잇는가自己로서自己를辯護한은合當치못하나마 한마되하여보려한다 바지등이넓기가짝이업는용구바지우에다장삼가튼저고리를입고발목에첨첨말리는두루마이를兩便에게가축처지게입고 고무신작 질질끄는말이야 無氣力하고無活氣하며 緊張되지못한것을表現하는同時에 何等美點을 차저볼수업는것이다 그러면엇더한「스타일」과엇더한方法으로改善할것인가?

여긔에對하야는 衣服改善會와가튼것을組織하야 各方面으로研究하야 가장理想的인「스타일」과 衣服地의빗갈과品質이며 禮服 通常服 勞働服을徹底히 改善創作하며 同時에徹底한宣傳을하지아니하면 아니될것이라하겟다 萬一周衣한가지만廢止한다하면 此所謂俗言에 중도아니요 속환도아닐것이다 그리고衣服地의빗갈과品質을改良하여야할것은勿論이지마는우리와가튼貧弱하고能力업는푸로民族으로서 猝地에變更함은不可能한일임으로 먼저制度를改良하야 그빗갈과品質이不適한것을 一般이늣긴後에잇는데로着手하는것이조흘것갓다 如何間이問題는改善하기外지는우리가잇지못할問題이다 우리生活에모든革命이라하는 鐵鎖가얼어지기前에는 畢竟은 이生存競爭의 沸騰한現代에서永遠히 劣敗하고말것이다 이만것을實現치못한다하면 將次의모든運命이如何할것을可히推測하여서알수잇슬것이다

翻譯藝術의有機的職能 (九)

鄭寅燮

鄕土研究의效果는 그言語學的見地의考察에잇서서도 文學에影響하는바가크다 우리言語藝術의發達程度에딸아 우리의文學形式과內容이進步되기도하고 豊富해지기도한다그리고그와反對로言語의發達과變遷이그言語를使用하는 集合團體의文化가發達해지며해질사록 그範圍와領域이廣汎해지는것이니言語와文化는全然히區分할수업는相互關係를가젓다 鄕土研究에딸아 이뻐外지업든語句가發見된다면 그數가만해가면갈수록 그리고 그것이使用의必然性을가지고잇다면 勿論그것을表現에使用할것이當然하다마는쓰지안코도넉넉히現代語에잇는것을구라여古語를新用한다는것은좀考慮할餘地가잇는줄생각한다 地方語에對해서 또는古語에對해서 우리가생각하는바는 單純한言語學者로서가아니요 文學的行動乃至飜譯藝術의見地에서이니안 그가운데 多少의態度差異가잇슬것이다 이에 對해서는 海外文學七月號에『한글使用에對한 外國文學見地의考察』이란座談會에記述되어잇스니 그것을參考해주기바라거니와 여긔에나는新語創造와또는外語借用을主로하야말하고커함것이나의本意이다

兒童의言語가 그表現感情이雜多해지고 深刻해커감을딸아言語的表現의手段이不足함을늣김에 그는반드시行動과言語의協調을努力한다 그러는가운데 漸漸言語를배와가는것이지마는 □□□의言語를表現하려함에 誠實한大人이아니하기보다 □□自然스러운言語의□□化는세가許多하다 거긔에는 既定의表現보다 □신며本質的妥當性을가지고나타나는수가잇는것이니 이것은大人이既定된傳統乃至拘束된表現의限定性에束縛되고 그로서滿足함으로 自己가既知한言語以上에는 新語發見을努力하지안는外닭이다 그와反對로 모든見童과詩人은 直感과直覺的叡知表現을할수잇는意味에잇서서 天才요創造者이다

童話의元祖 안더·센氏

(五十二年祭를마지하며)

金泰午

『오는八月四日은 어린사람의 世界를高調한안더ー센先生이 지금으로부터 五十二年前에 世上을떠난 紀念의날임으로 世界各國에서는 이날을해마다해마다 盛大히紀念祭를듭니다 우리朝鮮에서도 그先生의作品紹介도 種種잇섯습니다마는 全世界어린動들을爲하야 참으로일어주는그를다시금 되풀이하여 생각하고 追憶함도 意義잇는일이될가하야 그先生의傳記를簡單히紹介하겟습니다』

×

世界童話界에서 그이름이놉흔 丁抹의偉大한詩人, 한쓰, 크리스찬, 안더ー센은北歐의巨星이오 丁抹의자랑거리다 그리고世界의寶玉이오 兒童世界의天使다! 그는只今으로부터一百二十二年前春四月三日『덴마크』의 푸렌이란小島 오덴스라는 조고마한村에서出生하얏나니 그의父親은 구두修繕하는靴工이오 母親은不祥한 源迫의女子이엇다 이러톳한 環境속에서날뛰며 貧窮한家庭에서 자라난그는 階級的으로教育을바들 幸運兒가되지못하야 十八歲에일으도록 一字無識이라는 別名까지들어왓섯다한다

그러나 한뼈는거지노릇까지하여본貧困하고 陰鬱한어머니를가진反面에 讀書와小說을읽직히도조와하는 아버지를가지엇든것이다 그리고 그의父親은 自己職業以外의餘暇에는晴明한봄날 달밝은가을밤에는 안더ー센과가터 海邊에散歩하며『아라비안나잇트』가튼 傳說을 들려주엇다

이니야기가 안더ー센의귀로 되풀이하여들어갈써에 未來의幻想世界에對한가슴을울렁거리며 그의아버지의 感化를바더 讀書와思索에 醉하기始作할써 그는벌써偉大한 文學者되기를 스스로心中에 誓約하엿던것이다 어린안더ー센의머리는 感情이强한性格者이며 딸아空想的이어서童話나傳說中에잇는어린王子도되고 어느貴族집젊은主人도되엿것가티 생각하얏다한다 未來의幸福을꿈꾸는안더ー센은 나히겨우十四歲되는해에 그의사랑하는아버지는 永遠의나라로스러지고말엇다

어린안더ー센은 이쎄 얼마나설고애닯엇슬가!! 그는 슬품에 가슴을 부둥켜안고 모든것을 힘쓰면된다는 굿세힌意志下에어머니가改嫁를가거나 義父가虐待를하거나堪耐하여왓섯다

×

將來의詩人인안더ー센은 마춤내어머니의 許諾을어더丁抹의首府 『코펜하ー겐』으로가서 演劇의俳優를志望하얏섯다 그러나아모劇場에서도 採用치안헛다 그는落望中에冒險的으로 그나라 音樂學校에가서 援助를請하엿다 그는그러케神奇치아니한 援助를어더 冒險的演奏의初舞臺는 마치엇다 其後幸일는지 不幸일는지 當時歐樂家의讚揚을바다 어느劇場의歌手로잇게되엇다그러나 얼마아니되어 그의美音은衰退하여첫다 그래서는수업시 다시금 故鄕에돌아와서 戲曲創作을爲始하야 漸次로詩童話의經路를밟어서 脚本은各劇場에보내어 熟心으로上演하기를請하엿다 이러케熱中하게하는功이잇서 필경에는國立劇場管理人의推薦으로 二十四歲되는해에 國費留學의特典을 바다스라텔스의라렌이란學校에서배우게되엇다 이로부터안더ー센의 純實한藝術的生活이 始作되엇던것이다

藝術家인안더ー센은 詩人으로戲曲作家로小說家의理想을가진이엇다 그리고어린이에게보내는 無數한선물 滋味잇는ー童話를만히써 世上에서남겨어린이들로하야금 永遠히그들의世界에서살게하고지금으로부터滿五十二年前인一八七五年八月四日七十一歲의 天壽를다하고北歐의巨星 兒童의恩人은永眠하엿다한다

×

이러틋功이만흔 先生을紀念하기爲하야世界의 구석구석에서는 지금에새人멸가든눈을반작이는 少年少女가 丁抹에서 佛蘭西에서 獨逸에서 스칸지나비아에서 伊太利에서 그外의陸地가連하여잇고 어린이가사는 모든나라에서는 이날을意味잇게記念한다 이제우리薄幸한 朝鮮의어린이 펄며로펴보지못하고 자라나는 그들을참爲하야 世界의어린이들을 한것터으로일어주는그先生을 우리朝鮮에서도 京鄕各地少年團體에서는 그들을意義잇게 紀念하는同時에 우리어린이를 한것터貴重하게위해주며 마즈막으로이에도오래지안허그러한人格者가出現될줄밋고 딸아서우리의少年運動이氣分運動의한階級을밟어 組織運動의促進을바라며 압흐로 열리려는 朝鮮少年聯合會에만흔祝福이잇기를빌고 이만그친다

一九二七、七、二二 ━(쯧)

라듸오 一日放送

푸로그람

午前九、〇五 相場放送

一〇、三〇 料理獻立 日用品市勢

一〇、五〇 相場放送

午後〇、三〇 講演 蹴球漫談 李建灼

一、三〇 天氣豫報

一、四〇 相場放送

三、四五 相場殘部뉴ー스

六、三〇 童謠 合唱獨唱數曲 가나다會

講演 메ー틀法實行上에就하야 總督府商工課長岡崎哲郎

歌詞數種 漢城券金蕉紅

朝鮮音律 金相淳趙羅淳趙東奭池龍九

『스포츠뉴스』

『뉴ー스』天氣豫報翌日順序發表

『뉴ー스』 天氣豫報

長唄 夜討曾我

同 曾我五郎 藤岡好生

同 十郎 高橋 實

大磯虎 山中せつ子

三絃第一部 陽堂美乃司

同 杵屋芳枝

三絃第二部 杵屋佐多枝

同 曾羽家一君

四 만도링合奏及獨奏 明治大學만도링俱樂部

一 모스알드作 小夜曲 (外四曲)

二 만도링獨奏 □□의夢(도우니스作)

三 五重奏 寶石의舞曲 (모니엇作)外五曲

□□ 메ー물行□ 橋 家 □ □

□□□□ 메ー를의빗 □ 原 旭芳

翌日順序發表

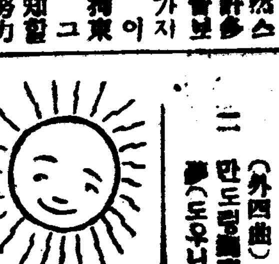

새세상사람들

柳葉 作 李青田 畫 【十三】

四의二

복주는 亨월에자긔의매맛는것을 말려준이후에호를보앗스면하고 속으로 메우생각을하여왓섯다 그러나 남에게말은못하고 혼자서 속을태웟섯다그리자 하로는김매는때첨심을가지고갓다가 태호를보앗다 자긔는 일시에얼굴이 확근하고달은것을늣기엇다 그압헤서 밥광주리를 내려노흘수도업슬만큼손과발이떨리엇다 그쌔마츰태호가 와서밥광주리를 손수바더 나리어준 일이 잇섯다그날에 복주는 확실히 태호를보앗다 그는 다른사람이아니라 언제가 자긔가 나뷔씨스러냇가에갓다가 맛나보든그사나히엇다 얼굴이희고동글며 이마는넓고 새엽안 눈섭은먹으로그린듯이 분명하엿다 그의눈은 인정이덧는듯이 큼직하게생겻스며 입과코도 그얼굴에알맛게생겨 참으로자긔속으로잘낫다 십무게뵈엇다

그리자 태호도 자긔에게 수컴은빗흐로 가벼말을 부치게되고그가말을하면 자긔속으로엇더케던지 대답하게되어 그리는수업서 대답하게되는거커말동안에 들이서는 좀친숙하여첫다 그럴사록 복주는컨에업든 괴로운생각이 생겨낫다

『내가 그랑반을 생각하면 무얼하나 범. 한생각이다』

하면서도 그를보면 어느듯자긔의 신분의미천한것도 이커버리고 갓가히 가서 그다정스러운 이야기소리를 듯고십헛다 날을지나면 정은더욱김허가고 그와반대로는 괴로움은더욱놉하갓다근자에와서는그가자긔에게 그다지 친절하게하여주는것이 돌오혀 자긔의마음을압흐시 괴롭게하여주는것가텃다 그는 공연히 태호와알게되엇닭고 후회도 하엿다

팔월추석날밤을당하엿다 밤상을치운후에 방에들어와서흔자 우두허니 등잔불을벗삼아너나간사람처럼 안커잇섯다 가만히 생각하니 태호가울듯도십헛다 일변 그립기도하면서요사이 그가 밤에까지 그다지 맹렬하게 자긔를 차저다니게된것을생각할때 外닭업시두려운마음도생겻다 마춤 그때에 등불에는 밤나뷔한마리가 몹을 차려고 달려들엇다 가뜨거우니까 몹오 뒤어나고 뒤어낫다가는 다시대어들고하면서 불에안즈려고 날어드는것을 보앗다 그전에도이러한것을안본것은아니엇다 그러나 모든것이 거커안보여지는 복주는 나뷔의하는짓을 한참이나 물그럼이바라보앗다

『나뷔야 그것은 쏫이아니라 너를 살릅불이다』

복주는 나뷔에게 일러주고 십헛다 그리자그순간에 언듯 자긔의머리속에는『아하! 커나뷔의운명이날과도갓고나!』하는생각이핑돌앗다『태호그랑밧은 나를친절히하십이나에게 행복을 주시는것보다 돌오혀 나에게는 괴로움을 주시는것뿐이나』

복주는 아서라 그들이커버리자고하엿다 마춤 그쌔에나뷔는 불에 핑대어들어불우헤 안즈려다가 그만날개가 타서 등잔우에 푹쓸어져 죽□□다 하더니 애처롭게 운명을하여버리엇다 복주는 얼른집어들엇다

『아! 너는필경죽엇고나 너야인커는 괴로움이업겟고나 너는 불을보것이아니라쏫을보앗지? 너는 꼭쏫으로알고 불에 안첫지? 너로서는 불에 안즌 일이 도모지 업지? 너는 쏫에안기우랴고 생각하고 행복스러운마음으로 안기우려든그순간에 그만죽어버라엇고나……아! 너로서는 행복일는지도모르겟다 그러나 보는나는애처롭고 설다』

복주는 나뷔를 집어들고서는 자긔의 신세탄식을하는듯이 눈물을흘리어 나뷔의비운을울어주엇다 복주는 태호와맛나고십지안엇다 별덕밀어나 집을나서서 달빗을쌀어 버들숩을더듬어시원한물소리에 뜨거운마음을식히려 강변을향하엿다

天氣豫報 曇雨模樣

◇溫度 卅一日 正午 八五、八

◇比較 三十日 最高 八四、九

◇日出前五時三五 晝間十三時〇七

◇日入後九時四二 夜間九時五三

삿뽀로맥주

社會奉仕

特別廉價大放賣

親玉製麵機械

(割引新定價)

一百臺에限함

甲號 一臺 金一百七十圓也

乙號 同 金一百二十圓也

丙號 同 金一百十圓也

丁號 同 金九十五圓也

新定價 十五番以下 金拾圓也

十五番부터二十番外지 金拾壹圓也

廿番부터二十五番外지 金拾貳圓也

注文時는半額前金을보내시압

最新式特製○切 八谷式製麵機 八谷式棉繰機 特許製機械 並鑄造品一式

商標 八谷工場

朝鮮大邱府八雲町 電話長一〇四七番 振替京城一二三七番 私書函大邱第二十號

土地建物擔保金融

金融御申込은手數料等一切不要秘密迅速御相談申上候

京城黃金町二丁目五十五番地

東京建物株式會社京城支店

電話本局長一三八一番 一六八一番

0028

佐藤商店

地方代金引換迅速酬應합니다

佐藤商店은共存共榮을主旨로하고信用을生命으로하며諸位의福利와便宜를提供키爲하야理髮器具附屬品全部十二種을合하야元價로販賣하압니다 他商店에物品과比較하야보시옵소서

一組內容 理髮機械 鋏髮 刷毛 剃刀 字 剃刀砥石 砥皮… 金 價格

特品四圓 上品三圓五十錢 普品三圓

商品目錄及定價表請求無代進呈

理髮器具 和洋金物 大工道具 捕獸機械

京城府鍾路一丁目二十一番地

佐藤商店

振替京城六〇三八番

現代金銀美術界의一大發明

純金銀符合製 十年間保證付 純金簪 壹個 一金七圓五拾錢

本堂에서多年間純金銀符合法을研究 明하야一般婦人界裝身具簪비녀)을美術的으로精巧히特製販賣하오니 一次試用後高評을望함

本品特色 一、純金(二十四金)簪도少毫도遜色이無한것 一、機械로應用함으로價格이低廉함 一、十年間使用後라도無用되시면半額으로買入하는것

京城府堅志洞三十一番地 (安國洞電車終點西側)

金銀美術品製造都散賣商 天光堂 主 洪鐘植

特約店 京城鍾路 三光商會 全州 第一商會 群山榮町 美然商店

布衣洋裝四六版方今印刷中

商業經營大觀

扈命煥 編輯

朝鮮初有의商業家에寶!

朝鮮사람은商業을해도만히失敗하엿습니다그러나商業은잘되도록하고보아야할일임니다이商業經營大觀은商業을잘하려는분에게通浴的으로精確한商業智識을너허주는여러분이한번보지아니할수업는册子이올시다

京城府需昌洞二三六番地

發行所 大觀社

元山開港紀念과 朝鮮人側建議案

施設差別에對하야

元山開港五十週年紀念事業을計劃하고잇는府當局及開港五十週年紀念事業準備委員長에게朝鮮人側에서左와가튼建議案을지난二十八日附로提出하엿다더라

◇建議文

今般我元山港의開港五十週年記念事業에關하야種種의計劃은實로適切한機宜를得한施設임에 對하야滿腔의 贊意를表한다그러나그計劃에對하여는過般本會의卑見을陳述해둔바도잇지만大件計劃案中共進會의施設에關하야萬般의準備를始히日人市街地만에偏設하고우리朝鮮人市街內에는何等의考慮도업는듯하다果然이라하면同一한元山市民으로서失望하지안흘수업다今回千載一遇의此機에市民全體의繁榮을目的으로하는計劃案으로서萬一이라도如斯히偏狹한施設을한다에對하여는市民의 心情에差別의 根을着하며 一面으로는恒常圓滿을期하기難할뿐만아니라延하여는將來發展上支障을生할憂慮를가지게한다그럼으로今回左의事項을들어建議하니賢明한委員諸君及府當局은考慮하 기를希望한다

◇建議案

二、共進會第一會場을二分하야畜產館 見本館 滿洲館 機械館의舊館을우리朝鮮人市街海面埋立地에移設할일

一、元山圖書館附屬書籍縱覽所를우리朝鮮人市街地에設置할일

歡迎蹴球

盛况으로終幕

東京留學生學友會에서義捐하여가는朝鮮사람의前途를爲하야엇던方面으로든지善導하자는참된誠意에서故國訪問蹴球遠征團을組織하야가지고洪爐가튼炎天에그他形便上萬般을무릅쓰고온東京留學生蹴球團을歡迎하는聯盟戰의第二日도數千觀衆의白熱된歡呼聲裡에三十日午後三時부터光成高普球場에서觀衆이擁護하는듯한健兒의戰鬪이開幕되어全平對崇實은一對一로勝負가無하고崇實對東京은三對〇으로東京이慘敗하고東京對新倉은三對一로東京이大勝하고最終인新倉對全平高로勝負가無이七時半

◇…寫眞은歡迎蹴球戰光景…◇

吉州普校長事件

學父兄會도蹶起

◇…事件調査에着手

咸北吉州郡公立普通學校長伊藤徹雄의아들이死亡하엿다하야八百餘名의兒童을休學狀態에이르게하여全吉州의輿論을뒤으킨事實은既報한바어니와이에奮起한學父兄들은去廿七日午後三時부터吉州貯蓄契內에서學父兄會를召集하고臨時議長邊允中氏의司會下에咸北記者團吉州執行部에調査經過報告를請하엿슴으로該記者團에서는顚末을一一報告한後本學父兄會로서도더욱細密히調査할必要가잇다하야調査委員으로李鍾南李鍾咸黃泰成徐成根四氏를選定하야調査에着手케한後討議後에該大會全權委員十四人을選定하야對策處理를하게하도록하엿다는바該事件은問題가問題인만큼一般은學父兄會의處置를重視한다하며當日全權委員으로選定된氏名은左와如하다더라(吉州)

◇全權委員
邊允中 黃泰成 李鍾南 李鍾咸外十人

江西展覽會

盛况裡에閉幕

去二十五日부터三日間江西에畜牛衛生學藝品展覽會를開催한다함은旣報하엿거니와主催側司會下에展覽會는順調로一般에게展覽식히고夜間에는京城林容九一行의演劇興行으로一層興味를주엇다하며同展覽會協贊會主催下에開催된一般競技도더욱만흔興味로人氣를끌엇다는바各大會의成績은左와如하다더라(江西)

◇畜牛展覽會=特等郭相鎭一等栗舜煥二等金炳化三等康志述

◇庭球大會=去二十五六兩日間開催하엿는데平壤鎭南浦帳山咸從鮫陽等地의十個團體의參加로試合한結果最後優勝은平壤專賣局浿友庭球部二等平壤高光團三等江西庭球俱樂部

◇脚蹴大會=一等平壤東律鍋二等江西炭坑金德根三等平壤李永根四等龍岡郡洪梓鵬五等江西金孝燮

三十日解散

蹴球團歡迎宴

三十日午後八時半에府內大成館에서蹴球團歡迎宴을設하고서로情다운意思를疏通한後十時半에閉會되다(平壤)

東京留學生蹴球團一行十九名은歡迎宴이끗난뒤에各히解散되며歸鄕케되엿다더라(平壤)

一隅

投稿歡迎 十四字五十行以內 住所氏名明記

一驛二店主義를提唱

◇今春以來로全鮮을通하야運送業者에게對한一驛一店主義라는問題로一般社會의耳目을놀래만큼떠들어오기는 한두번이아니다 將來로此問題가엇더케解決될는지 同業者一般은企待하고잇다 그러자近日에至하여는各地方을通하야此問題의同感이날로膨脹하야감은事實이다 이것이우리運送業界에幸運이라할는지 悲運이라할는지는아즉判斷하기難하나提議當局의態度를보아서는 裡面의黑幕에조곰조한光線을비추어본다면어느程度까지貫成할수업다

◇大槪우리朝鮮에限하야모든實地와環境이特殊하다 그런데도不拘하고一驛一店主義를實現키려는目的으로할것인다면이는現著한 利己心으로勝利의獨占을獨斷하리라는 心思에不過한手段이라고看做아니할수업다반드시斯界의 追放을覺悟하여야할것은勿論이다 全鮮各驛을通하야配置되엿는運送業者가적어도 五千名은算하게된다 그런데오늘날一驛一店主義가實現된다면、여긔서一驛一店以上의失業者를또내게됨은 事實이다 그러지안하여도生活難으로 굶주린妻子를옹거쥐고因襲이깁흔故國鄕土를등지고滿城에서 悲慘한生活을하게되는우리의處地에잇서서라?

◇鐵道當局者는 合同非合同에對하야袖手傍觀의 態度를取한다고한다 그러나가면自由營業에 壓迫으로干涉은 업다고鐵道局當局에서는 裡面으로는 合同을 要望하는等 事實을 보여게된다는等 事態를본다면 이에우리의 手段에不過한다 運送業界에可謂苟難이라할만한鮮運同友會에서는一驛一店이나는一驛二店이나하는 問題로從來合同會外지開催하고 一驛一店에反對하고 一驛二店主義를貫徹하야滿場一致로可決한反實行委員十五名을 選定하야此에對한問題를外지左右하리라는것은周知의事實이다 그럼으로一分子로서 敷心을不禁하야이에贊成하는뜻으로貴重한紙面을빌어몃마듸의말로 當局者의返省을促하며 一便으로는鮮運同友會의誠意를 祝賀한바이다 (新浦孫彬)

◇決議事項
一、荷車購入의件
一、鉀員實踐勞働에關한件
一、辯論大會開催의件
하엿다더라(鉛山)

浦項永興校學藝會

慶北浦項私立永興學校가經濟的窮境에處하야一時는閉校할만한悲境에處하엿든바功勞者崔景臣氏의犧牲的努力으로僅僅維持하야오던中지난二十六日午後八時半부터夏期休業式兼學藝會를該講堂에서開催하엿는데秩序잇는兒童들의動作과學術的技能에陶醉된觀衆은敎育의實効를깁히늣기는同時에남다른訓練시킨敎員들의功勞를讚歎해마지안는다더라(浦項)

吉州普校長

安學에對한 郡守의答辯

咸北吉州公立普通學校長의아들이死亡하엿다하야八百餘名의學生을全部休學狀態에이르게한問題는本報를通하야累次報導한바어니와이제責任者인吉州郡守를訪問하고普通學校敎員六七名을默認으로城津에出張케한일과該事件의感想如何를물은즉郡守는다음과가티말하더라(吉州)

問 今般公立普通學校에不美한事가생긴것으로一般의輿論이만흔듯한데엇지생각하오

答 그것이무슨不美한일이라하리오人類愛로는그리하는것이當然할터이지요

問 八百餘名의兒童과비교하여 一個校長의아들과비교하여생각한다면그것이人類의愛라고볼수잇슬가요

答 勿論입니다校內의內部일이오또한家庭과갓다고생각합니다

問 그러면今番事件은公事로봄니外私事로봄니外

答 그것은勿論私事이지요

問 그런데지금敎員四五名을默認으로城津에出張케한일이잇슴니가

答 그것은內部의일이니外對答할수업서요

問 學生을休學시킨일外에도더욱懊惱하여하는것은學生들에게엘래或은消毒시킨일이잇다는데그것은事實이오

答 모르겟슴니다

問 그것이事實이라면엇지할터이오

答 相當한處罰을하여야하지요 以下略

元山第高普校

抗爭問題

新案으로解決

元山第二普校問題로因하야上洞以上의市民은學校를上으로보아上洞以上即銘石洞에移築하는것이適當하다거나上洞以下의市民은府民負擔上上洞以下即南山土取場에移築함이適當하다거나하야上下市民이互相對峙로解決의曙光은容易히보이지안코調查委員들의提出한六項의議案을擧하야三十一日에開催하는府民大會에附議決定하기로하엿다함은旣報와갓거니와開港五十週年紀念事業準備와三十年都市計劃을압두고잇는우리朝鮮人은堅固한團結로서우리市街의施設을府始政者에게建議하는同時에日本人側과對抗하여야할處地인우리가우리끼리우리의子與姪을敎育식히는神聖한學校問題로上下의우리朝鮮人이對立相爭할은어느方面으로考察할지라도結局은우리朝鮮人에게不利益만잇슬터이라하야元山市聯合會에서는지난廿九日午後四時半頃부터緊急評議員會를臨時議長金容浩氏司會로開하고二十八日開催되엇든調査委員會에서決議한左의新案을附議하야愼重히協議한結果新案은上下市民의對等的感情을圓滿히解決할好案이라하야此案을採用하기로決定하는同時에지난二十二日評議員會에서提出되엇든六條의案件은撤回하되府當局者와此를交涉하는同時에長短을隨하야本會幹部가召集하기로하고同九時頃에閉會하엿다더라(元山)

◇新案

一、學校負擔을輕減케하기爲하야第二普校를木造로銘石洞에十八敎室을移築하는同時에第一普校를亦是木造로二十敎室(高等科二敎室을包含)로擴張築하기로함

全朝鮮…蹴球大會

東萊에서開催

最後勝利는鐵道軍

東萊體育會主催의全朝鮮蹴球大會는去廿八日午前十時부터東萊高普校코ー트에서主催側의開會辭로써開催된바參加團體는金海靑年會、龜浦靑年會、水營靑年會、釜山鐵道、第二商校、東萊佛靑、東萊勞農會、等七團이엇스며最後勝利는釜山鐵道軍에게로歸하엿다더라(東萊)

查定完了된 仁川府稅戶別稅

總額二萬九千三百餘圓

昭和二年度仁川府府稅戶別稅查定委員會는去十二日부터開始하야長時日을두고會議를繼續하야個人別의查定을마치고三十日午後三時頃부터當府廳樓上會議室에서本協議員會를開하고審議한結果旣히委員會로서의查定에依하야異議가無히可決되엇는데等別은五十七等外지이며稅額은原案보다三百五十二圓五十錢을增加한總稅額一萬九千三百九十二圓五十錢으로修正되엇다더라(仁川)

西鮮庭球會

黃州에서開催

黃海道黃州郡邑留學生學友會에서는年例에依하야八月十四日黃州公立普通學校코ー트에서第四回西鮮庭球大會를開催한다는데벌서부터參加申請이遝至한다는바主催側인學友會에서는目下準備에紛忙中이며參加金은三組一團에參圓으로今番大會의役員은如左하다더라(黃州)

◇役員
▲會長金成麗▲本部委員金世鉉外九人▲審判金永坤外九人▲警護金敬植外四人▲記錄李德根外四人▲顧問李東熙李道濟

金泉茂朱間

道路를改修

踏査까지終了

金泉에서는金三鐵道敷設과아울러郡內道路를急先務로完全히整理하자는見地에서數年間懸案中에잇든金泉茂朱間道路의援助를바더道路技師元田某와金泉商工會幹部와其他有志들이지난二十八日에實地踏查를마치고無事히돌아왓다는데其外에廿九日에도金泉秋風嶺間道路를金泉郡守以下官民이實地視察을하고왓다더라(金泉)

金川面長運動戰

全南羅州郡金川面長宋光世氏는面長으로被任된지十一個星霜에公私間有功하든바一身의形便上辭職願을郡當局에提出하자面長運動이紛紜하다는데面內公論에依하면運動者가多數하나面事情으로보든지事業進行上으로보든지現面書記李基元氏가適任者인데萬一氏가被任되지못하면面民大會를開催하고郡當局에陳情外지할터이라더라(羅州)

論山無靑臨總

三個條項決議

忠南論山無產靑年同盟에서는지난二十七日午後八時에同會館에서執行委員長李圭弘氏의開會辭로臨時總會를열고會議를進行中臨時書記李炳斗氏의經過報告와會計報告가잇섯고繼續하야補缺委員의選擧와新入盟員資格審査가잇슨後左記事項을一潔千里로圓滿決議하고同十二時에無事閉會

◇取消=第二四七四號에揭載된日本人三名射殺이란記事는誤報되엇삽기玆에取消함(咸興)

地方集會

●醴泉音樂舞蹈會 醴泉靑年同盟에서는東亞、朝鮮兩支局後援으로去二十六日夜에醴泉劇場內에서音樂舞蹈大會를開催하엿는데現在東京東洋音樂學校에在學中인文相廷氏와東京體育學校卒業生인林順南氏其外諸氏의出演이잇섯다고(醴泉)

●德川留學生會定總=平南德川郡內에原籍을두고各各他地에留學하는一般學生들로서組織한德川留學生會에서는八月六日午後一時부터第二回定期總會를德川公立普通學校講堂內에서開催하리라는데外村에잇는會員들도全部來參하기를바란다고(德川)

●金泉留學生定總=二十九日午後四時부터金泉金陵靑年會館內에서第七回金泉留學生定期總會를開하고金鍾遠氏司會下에左記事項을決議하고當席에서義捐金을募集하엿든바二十四圓에達하엿스며委員으로選定된學生은左와如하다고(金泉)

◇委員=李鍾泰 崔學洙 李丁奭 金潤洞·金鎬玉 朴憙總 金三守 鄭址彥

第二回中鮮少年庭球大會

日時 八月十三日午前九時(雨天順延)
會場 長湖院運動園코ー트
試合方法 團體戰(一團體三組)
參加金 每團에金貳圓也
申請期限 八月十日外지
賞品 優勝旗와副賞
抽籤日時 八月十二日午後八時
主催 長湖院少年會
後援 長湖院運動園、東亞、朝鮮各支局

第五回聯合庭球大會

日時 八月十四日午前九時(雨天順延)
會場 長湖院運動園코ー트
試合方法 團體戰(一團體三組)
參加金 每團에金參、圓也
申請期限 八月十日外지
賞品 優勝旗及副賞
抽籤日時 八月十三日午後八時
主催 長湖院運動園
後援 長湖院靑年會、東亞、朝鮮各支局

祝朝鮮日報善山支局設置

善山郡高牙面槐坪洞 金在顯
高牙面文星洞 金濬容
善山郡善山面習禮洞 李敦基
善山郡玉城面有志 朴東薰
善山郡龜尾公普校長 藤本武吉
善山郡龜尾公普校 職員一同

善山郡龜尾面元坪洞 金鍾燁
善山郡高牙面槐坪洞 金漢相
善山郡龜尾面元坪洞 永華商店 金華默
善山郡龜尾面元坪洞 金雲默
善山郡高牙面槐坪洞 李聖儀
善山郡高牙面鳳漢洞 金在植
善山郡龜尾面元坪洞 李東雨
善山郡龜尾面元坪洞 金載瓛
善山郡龜尾面元坪洞 金璣默
善山三一學院 金祿波

善山三一學院 院監 俞星濬
善山郡桃開面新林洞 盧麟夏
京釜線龜尾驛前 日用雜貨 學生用品商 學帽製造 朴萬埈
善山郡龜尾面元坪洞 朴玫馨
善山郡高牙面鳳山洞 尹炳周
善山郡高牙面鳳山洞 尹裕植
善山郡高牙面鳳山洞 尹光植
善山郡高牙面鳳山洞 鄭東奎
善山郡高牙面鳳山洞 尹旺九
善山郡高牙面元湖洞 金喬默
高牙面吾老洞 一禹夏恂
善山郡高牙面文星洞 金世容
善山郡桃開面宮基洞 金義教
善山郡桃開面新林洞 李昌憲
善山郡桃開面多谷洞 協議員 金璣煥
善山郡桃開面新林洞 盧鳳夏

當七月二十八日(木曜)부터大公開
●大메도로골드윙社超特作映畫 社會劇 征服의力 全八卷
라ー돈、푸이스氏 아리스、데리ー孃共演!
◎米國데ー스트라듸유포아社大傑作 連續大活劇 虎의爪 最終篇 十卷上場
冒險女王헤렌홈무스孃決死的大飛躍
實寫 폭스時報 全八卷!
萬難迎擊 殺陣必勝 五萬弗의功名 호와이드시스다 突貫急行
入場料特別大割引 階上 大三十錢 小二十錢 階下 大二十錢 小十錢
市內 優美館 電光三九五

八月一日부터
=酷暑一掃、納凉映畫大會= 다그라스、짓손映畫公開
◆유나이데드애지스트提供 다그라스페방스氏名作品 三銃士 全十二卷
아돌푸멘주氏故仙바라라마孃其他名優總出演
◆유社쭈엘特作짓손作品 후드짓손氏ー快演品 鞍上의快傑 全八卷
◆유社센쭈리獨特喜劇 大望 全二卷
오래간만에깁손映畫가왓슴니다
五日은吉井、十一日은某大作과同時에快傑쏫ー、等의順序로디그라스映畫、畫再上映합니다、더위모르는다그라스映畫、시원하기짝이업는극장은오즉本團成社뿐입니다、料金은普通시보다十錢式 싸젓슴니다
유社쭈스 團成社 光電九五九番

男 生殖器短小無力 發育促進=精力補强
醫學博士八名實驗證明及讚辭
專賣特許 登錄商標 眞空水治療法器

臟便巧妙를極盡한本發明器를自己가秘密히局部에理學的으로用하면、目前에忽然微妙極盡한神秘的吸引力을生하야『エンツンデュンク』作用을發生하고、보顯著히發育을促進되야弱小한것도强大케되며手淫、過淫의害、遺精、夢精、早漏、陰萎、部局的貧血、萎縮、性慾減退、老衰、無力、神經衰弱에도차차復活되야人生의無上한幸福을將進하는同時에生殖器의强健力이根本으로되야腦力外지愉快活潑하고元氣、腦力、記憶力을强하는實驗界에好評이高潮됨과如히各醫衛生博覽會와發明共進에서도審査한結果履歷히大金牌를受領한名譽의一大無敵器가됨

◇麻病은本所獨特의徹底療法으로根治됨
◇包莖은安全自療器로無痛無血에治療

特許眞空水治療法器의 登錄商標

는동안에局部新鮮한、血液充滿하며血肉細胞의活躍旺盛하고筋肉을緊張케되야活力을喚起하고効力著大使用安全、每一回마다

專賣特許 ◇眞空水治療法器(一具)金四圓八十錢 送料內地二十錢
◇包莖安全自療器(一具)金四圓 植民地五十錢

注意 他의僞物을잘못買入하야損害를蒙하는人이多하고當所의特許眞空水治療法器에限하야其區別키爲하야登錄商標를登錄함

タヾアゲル(非賣品) 圖入說明書(進呈) 全部
=葉書로申込하는대로個人名義로秘密發送함
東京芝區神谷町(八電停留前入口) 電話芝三一三一・振替東京七七三九
大阪堂島中二丁目三二(電車中町西入) 電話北一二六八・振替大阪五七九九九
東京 新療法研究所 大阪支部

○아지못하는商品을엇지사리오??
○○○○○○○
알리고자하시거든廣告하시오
알고자하시거든廣告를보시오!

景品添付
愛用者優待키爲하야景品進呈
クラブ(구라부)煉齒磨와
クラブ(구라부)齒刷子

景品
구라부煉齒磨주부入大一個御買上의분은가데이齒刷子一個宛又구라부齒刷子一個御買上의분은구라부煉齒磨주부入小一個宛進呈함니다